

# CONSEJO TERRITORIAL DE PLANEACIÓN DE ANTIOQUIA – CTPA NORTE



# Agenda

- Saludo preliminar e Instalación
- Presentación de la agenda
- Módulo I de Seguimiento subregional al Plan de Desarrollo Antioquia 2024-2027 Por Antioquia Firme”
- Receso - video
- Módulo II de Seguimiento subregional a los Planes Locales de Desarrollo Municipal
- Módulo III: Evaluación y Gestión Organizacional del Sistema Subregional: Avances en la participación de los CTP en la asociatividad y desarrollo subregional
- Capacitación DAP sobre Ordenamiento Territorial
- Acuerdos y compromisos
- Cierre





## Objetivos del Encuentro subregional de CTP

### Objetivo General:

Fortalecer la articulación interinstitucional y territorial entre Consejo Territorial de Planeación Antioquia (CTPA) y los consejos territoriales de planeación de los municipios del Norte, que promueva el intercambio de experiencias en el seguimiento a los Planes de Desarrollo Territorial y defina acciones para fortalecer los CTP y su vinculación con los Esquemas Asociativos Territoriales, fomentando así la construcción participativa del desarrollo en Antioquia.

### Objetivos específicos:

- Realizar una evaluación de logros y retos de la ejecución del Plan de Desarrollo de Antioquia 2024 en la subregión del Norte.
- Valorar los logros y retos de los Planes de Desarrollo Municipal para atender las prioridades subregionales y departamentales.
- Definir acciones para fortalecer los CTP y su vinculación al Esquema Asociativo Territorial de la subregión.





## Módulo I de Seguimiento subregional al Plan de Desarrollo Antioquia 2024-2027 “Por Antioquia Firme”

### Preguntas orientadoras:

- Identifiquen prioridades de alcance subregional que hayan sido identificadas por el CTP de su municipio.
- ¿Qué evidencias han encontrado de acciones del gobierno departamental para resolver estas prioridades en su territorio?



# Norte – Seguimiento PDA 2024 – 2027, Vigencia 2024





# ¿Cómo se realizó el análisis y seguimiento al PDA para el año 2024?

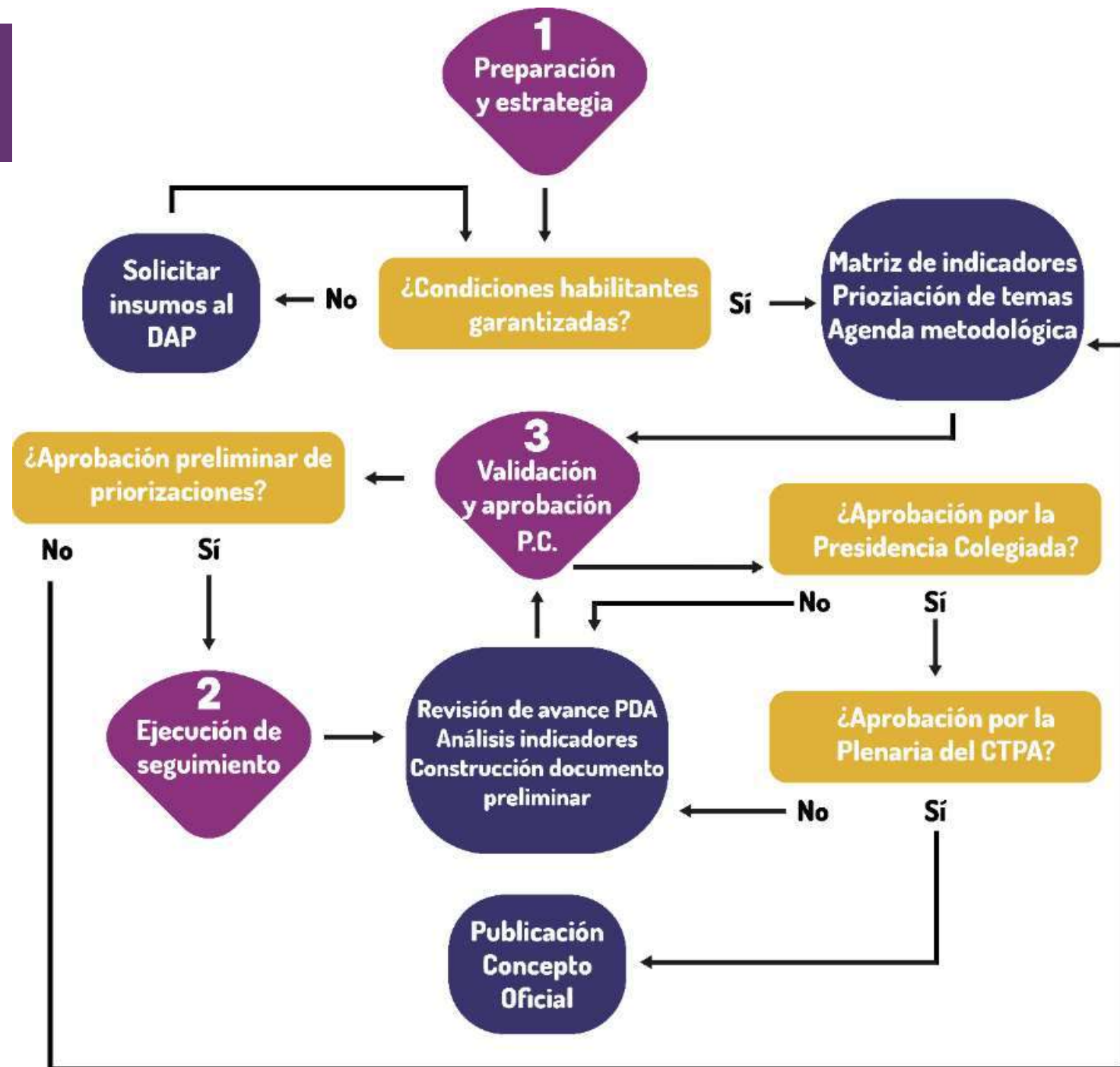



# Línea Estratégica 1: Seguridad desde la democracia y la justicia

---

## Logros:

- **Fortalecimiento de la participación ciudadana:** Creación y fortalecimiento de 107 grupos de apoyo para la participación ciudadana en el norte de Antioquia es un paso positivo hacia la construcción de un entorno seguro .
- Fortalecimiento tecnológico en seguridad (Cámaras integradas al SIES).
- **Espacios para la reincorporación y paz:** Es un logro clave en el proceso de reconciliación y rehabilitación social.
- **Alianza para la sustitución de cultivos ilícitos:** Es un paso esencial para combatir el narcotráfico y mejorar las condiciones de vida de los campesinos, este tipo de iniciativas proporciona a las comunidades rurales alternativas económicas sostenibles y evita que sigan dependiendo de actividades ilícitas.





# Línea Estratégica 1: Seguridad desde la democracia y la justicia

---

## ● Retos:

- **Gerencia contra delitos:** Refleja una gran laguna en la gestión de la seguridad. No se han implementado estrategias claras y efectivas para la reducción de delitos.
- **Falta de dotación de equipos a escuadrones militares y policiales:** limita gravemente la capacidad operativa de las fuerzas de seguridad.
- **Asesoría limitada a Municipios PDET/ZOMAC:** El hecho de que solo se haya brindado asesoría técnica a 2 municipios PDET/ZOMAC refleja una limitación en el alcance de las intervenciones. Estos municipios, que son claves para la estabilidad de la región debido a su alto nivel de vulnerabilidad, requieren más apoyo en términos de acceso a ofertas públicas y privadas.
- **Acciones para la memoria y reconciliación:** es un vacío que puede afectar la construcción de la paz en la subregión, las iniciativas de memoria histórica son esenciales para sanar las heridas del conflicto armado.





## Línea Estratégica 2: Cohesión desde lo social

### Logros:

- **Beneficio alimentario a escolares:** El hecho de que 31,625 escolares hayan sido beneficiados con raciones de alimentos es un logro significativo.
- **Seguridad alimentaria y nutricional:** Las 8,974 personas que han recibido transferencias para seguridad alimentaria y nutricional reflejan un esfuerzo por mitigar la inseguridad alimentaria en las comunidades más vulnerables.
- **Unidades productivas para el autoconsumo:** Las 99 unidades productivas instaladas para el autoconsumo indican un enfoque hacia la autonomía económica y la sostenibilidad en las comunidades.
- Atención a gestantes y niños menores de 7 años.
- **Vinculación al empleo:** La vinculación de 627 personas al empleo a través del programa de alimentación escolar.
- Mejoras en infraestructura educativa.
- **Acceso a transporte escolar:** La cobertura de 3,623 estudiantes con transporte escolar refleja un esfuerzo por mejorar el acceso a la educación, especialmente en zonas rurales o de difícil acceso.
- **Acciones en recreación y deporte:** La implementación de 17 dotaciones en recreación y deporte social comunitario y la atención a 39,174 personas en programas de recreación y actividad física.





## Línea Estratégica 2: Cohesión desde lo social

---

### ● Retos:

- **Banco de iniciativas juveniles no implementado:** Es un reto significativo, ya que este tipo de programas puede ser clave para ofrecer a las jóvenes oportunidades de desarrollo personal, profesional y comunitario.
- Falta de apoyo a organizaciones deportivas de alto rendimiento.
- Falta de estimulación y apoyo para semilleros deportivos.
- **Educación integral para grupos étnicos y atención preescolar:** La falta de modelos educativos para grupos étnicos y la no implementación del nivel preescolar en el marco de la atención integral son desafíos importantes.





## Línea Estratégica 3: Inversión desde la confianza

### Logros:

- Se encuentra un posible enfoque en planificación y diagnóstico, aunque los indicadores reflejan una ausencia de avances tangibles en varios de los aspectos clave de infraestructura, esto no necesariamente significa que no haya esfuerzos detrás de los proyectos, algunos logros indirectos que pueden estar ocurriendo en esta línea estratégica en el Norte de Antioquia es porque posiblemente los esfuerzos actuales estén dirigidos hacia la planificación y diagnóstico de infraestructura, lo cual es crucial antes de realizar las inversiones concretas. Estos estudios y procesos previos son fundamentales para garantizar que los proyectos futuros sean efectivos y sostenibles.

### Retos:

- Falta de avance en infraestructura vial y transporte.
- **La falta de cables aéreos sostenibles:** Es un reto importante, especialmente en regiones montañosas o de difícil acceso, los cables aéreos son una opción viable para ofrecer transporte público eficiente y ecológico en áreas donde otras soluciones de transporte no son prácticas.
- Falta de fortalecimiento del transporte público de pasajeros.





## Línea Estratégica 4: Sostenibilidad desde lo territorial

---

### Logros:

- **Proyectos de infraestructura de agua:** La financiación y realización de 6 proyectos de acueducto y alcantarillado en áreas urbanas y 3 proyectos de acueducto y manejo de aguas residuales en áreas rurales reflejan un esfuerzo significativo para mejorar el acceso al agua potable.
- **Soluciones para el acceso al agua en zonas rurales:** La implementación de 3 soluciones alternativas para acceso al agua para consumo humano en zonas rurales.





## Línea Estratégica 4: Sostenibilidad desde lo territorial

---

### Retos:

- **Falta de datos sobre recuperación de cobertura vegetal:** La ausencia de datos sobre las áreas en proceso de recuperación de cobertura vegetal impide una evaluación precisa de los esfuerzos para recuperar y conservar los ecosistemas.
- **Ausencia de implementación de áreas con esquema de pago por servicios ambientales:** Es un reto significativo para la sostenibilidad territorial, este tipo de esquemas puede incentivar la conservación de los recursos naturales y fomentar prácticas agrícolas sostenibles.
- **Falta de apoyo a emprendimientos verdes sostenibles:** La ausencia de apoyo a emprendimientos verdes sostenibles es un reto importante, ya que los emprendimientos de este tipo pueden desempeñar un papel clave en la creación de una economía sostenible.





## Línea Estratégica 5: Autonomía desde la gobernanza

---

### ● Logros:

- **Fortalecimiento de entidades territoriales en gestión de proyectos:** El fortalecimiento de 17 entidades territoriales en gestión de proyectos es un logro significativo que indica un avance en la capacidad administrativa y técnica de los gobiernos locales para planificar, ejecutar y evaluar proyectos.
- **Asistencia fiscal y financiera a entidades territoriales:** La asistencia fiscal y financiera a 13 entidades territoriales refleja un esfuerzo por mejorar la capacidad de gestión financiera y la transparencia en el uso de los recursos públicos.

### ● Retos:

- **Mejora en la sostenibilidad de los proyectos a largo plazo:** Aunque se ha brindado asistencia fiscal y financiera, la sostenibilidad de los proyectos a largo plazo debe ser un enfoque central.



# Receso - video del NORTE

---





## Módulo II de Seguimiento subregional a los Planes Locales de Desarrollo

### Preguntas orientadoras:

- Precisar las prioridades subregionales identificadas en el módulo anterior.
- Para cada una de estas prioridades establezca ¿cuáles fueron incorporadas en el Plan de Desarrollo de su municipio?
- ¿Qué acciones identifica por parte de los municipios para atender estas prioridades?



# CONSEJO TERRITORIAL DE PLANEACIÓN DE ANTIOQUIA – CTPA

## PERFIL - NORTE

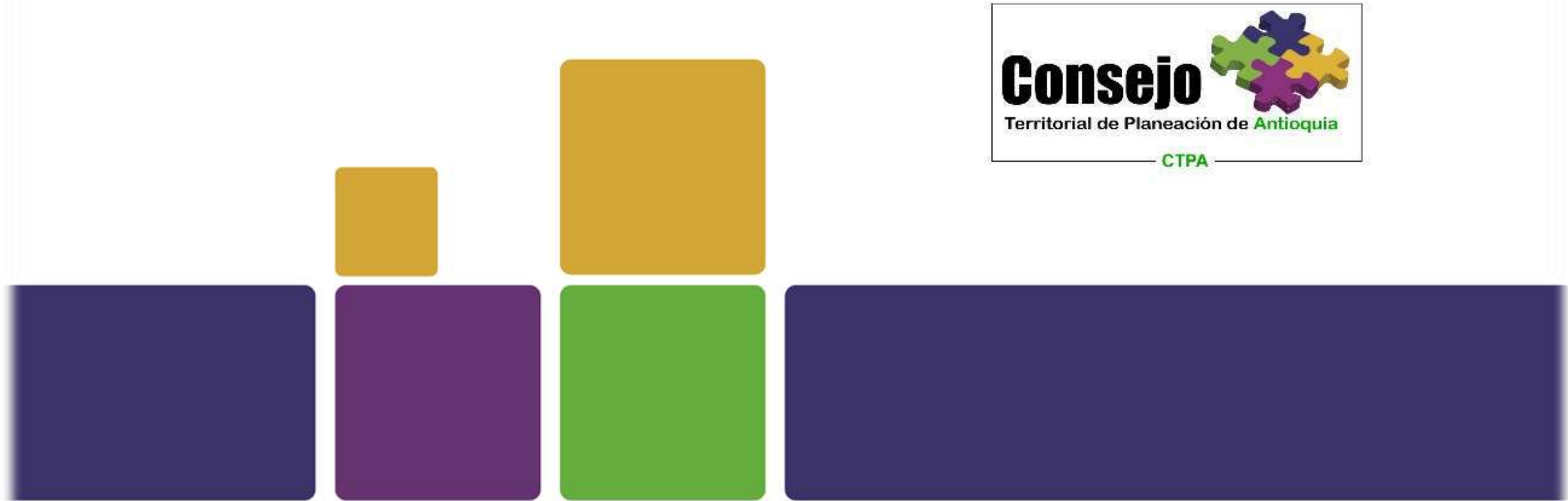



## Introducción:

El perfil subregional contiene información de referencia de la subregión del Norte del Departamento de Antioquia, con el fin de dar a conocer las características geográficas, económicas, sociales, ambientales, institucionales y de competitividad de este territorio, que permite realizar priorizaciones frente a sus necesidades y potencialidades y avanzar en la definición de estrategias y acciones para fortalecer las capacidades de los Consejos Territoriales de Planeación Municipal para gestionar el desarrollo de sus territorios y de su articulación subregional.

Para generar el perfil subregional de desarrollo de las subregiones de Antioquia, se partió de fuentes de información secundaria, determinando características y particularidades de los territorios antioqueños, para lo cual el Plan de Desarrollo de Antioquia “Por Antioquia Firme 2024 – 2027” fue la base inicial complementada con información adicional de la Gobernación de Antioquia, las Corporaciones Autónomas Regionales del Departamento y otras fuentes confiables, oportunas y pertinentes.





## Características geográficas del Oriente:

La subregión está localizada en plena cordillera Central, entre el área norte del Valle de Aburrá y el nudo de Paramillo, límite de la cordillera Occidental, el norte antioqueño se subdivide en dos zonas: la del altiplano conformada por los municipios de Santa Rosa de Osos, San Pedro de los Milagros, San José de la Montaña, Don Matías, Entreríos, Belmira, Carolina del Príncipe, Gómez Plata, Yarumal, Angostura e Ituango. La otra zona la conforma la vertiente hacia los ríos Cauca y Nechí, donde se encuentran los municipios de Ituango, Toledo, Briceño, San Andrés de Cuerquia, Campamento, Guadalupe y Valdivia.

La región Norte del departamento de Antioquia es un territorio tradicionalmente lechero y está compuesto por cuatro zonas: la Meseta de los Osos, Río Porce, Río Cauca y Vertiente Chorros Blancos. Su área geográfica corresponde al 11,8 % del área departamental y concentra el 4 % de la población de antioqueña.







## Población de la subregión:

Cabecera Municipal	Rural	Total	Hombres	Mujeres
137.208	121.131	258.339	130.717	127.622

Fuente: Elaboración propia – con proyección del DANE 2024



## Población étnica de la subregión:

- **Población indígena:** Para el 2020 la subregión Norte cuenta con muy baja población indígena debido a que se asienta 1 de los 56 resguardos de Antioquia ubicado en Ituango de la étnica Embera Katío.

- **Comunidad negra, mulata, afrocolombiana, raizal y palenquera:** De la comunidad negra, mulata, afrocolombiana, raizal y palenquera habita el 3% de esta población al igual que en las subregiones de Nordeste y Suroeste.

En la subregión se cuenta con el Programa de Desarrollo con Enfoque Territorial del Bajo Cauca y Nordeste Antioqueño (Gobernación de Antioquia, 2020).





### Comunidad negra, mulata, afrocolombiana, raizal y palenquera en Antioquia (2018)

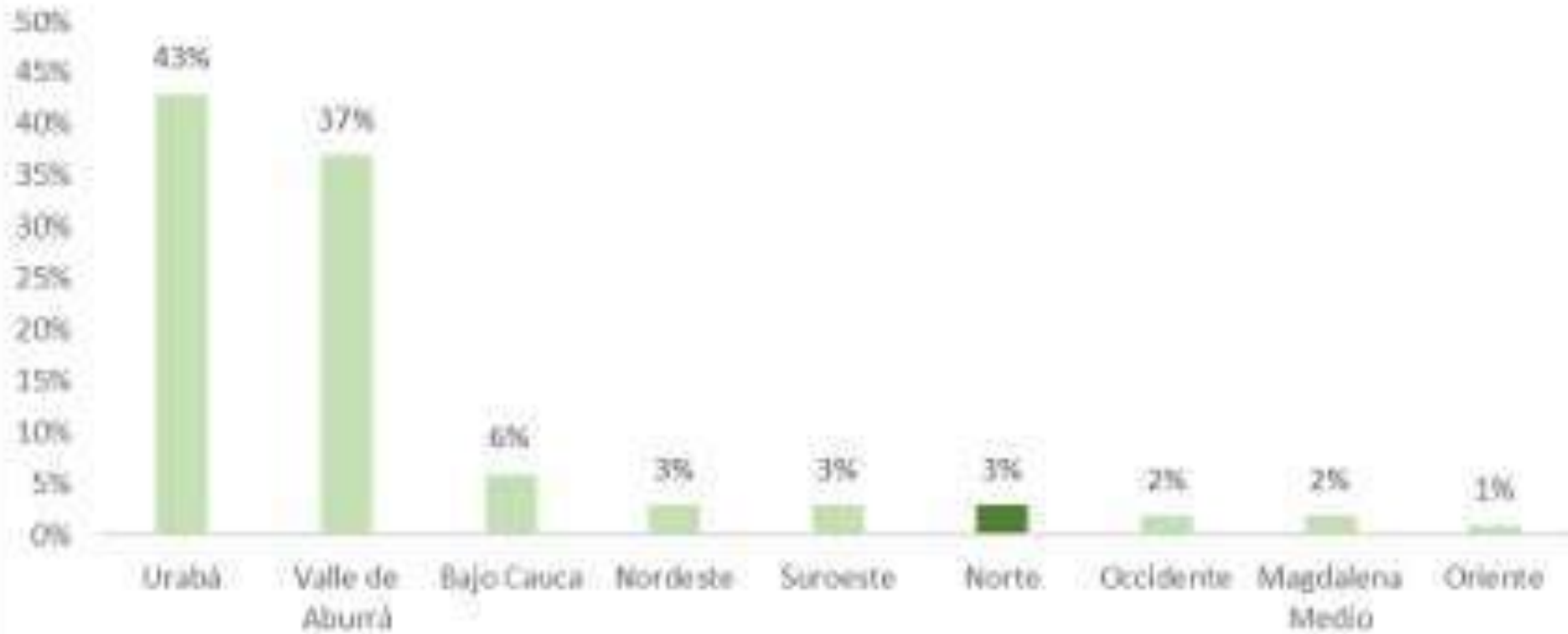



## Educación:

La proporción de planteles educativos de Norte en las categorías de desempeño más bajas es inferior a la de Antioquia sin Valle de Aburrá, pero es superior a la del total nacional.

Distribución de planteles educativos según clasificación de desempeño 2023:

- Categoría A+ Y A: en verde
- Categoría B: en amarillo
- Categoría C y D: Rojo

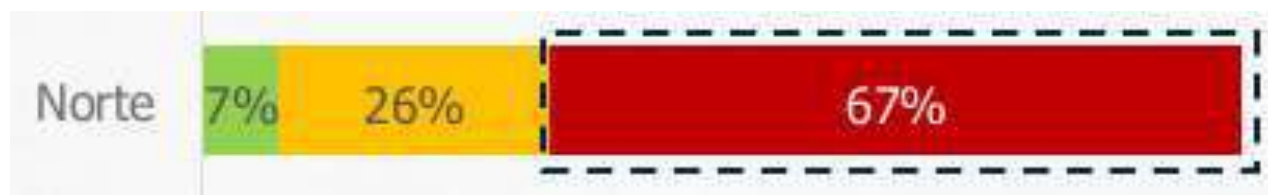

Nota: La clasificación se realiza en cinco categorías: A+, A, B, C, D, siendo A+ los de mejor desempeño y D la más baja.





## Educación:

En cuanto a la educación superior:

Solo 4 de los 17 municipios del Norte cuentan con oferta de programas de educación superior en pregrado esto está asociado con una baja tasa de tránsito inmediato a educación superior en todas las zonas de la subregión.

Fuente: elaboración de Antioquia Cómo Vamos con datos de SNIES.

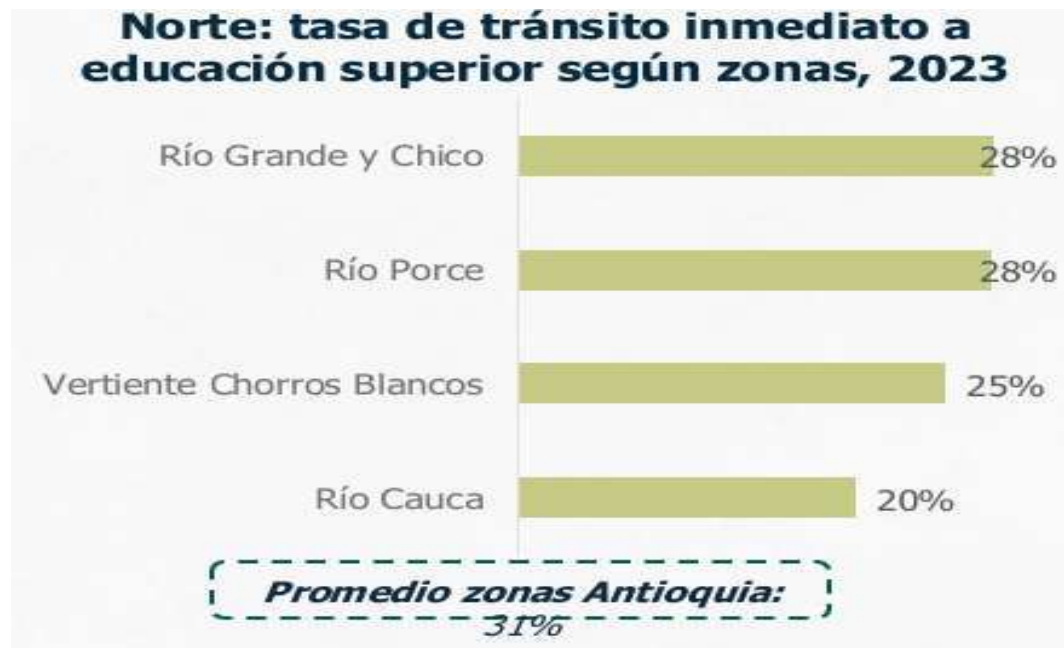

## Componente económico:

Los sectores con mayor participación en la economía son la agricultura, la manufactura, especialmente de maquilas, el comercio y la construcción, en el subsector pecuario las principales actividades incluyen la producción de leche, que la hace una de las regiones más productoras del país. También cuenta con una industria creciente de cerdos, sus principales productos agrícolas son: papa, frutas de clima frío, caña panelera y café.

Las dinámicas de producción, particularmente la estacionalidad de las cosechas, y de comercialización, conducen a que la subregión deba importar alimentos para satisfacer su demanda interna (incluyendo rubros con vocación de uso del suelo), las actividades económicas carecen de un enfoque de sostenibilidad que se evidencia en la continua presión sobre la frontera agrícola y la concentración de tierras.

## PIB:

El Norte de Antioquia fue la cuarta subregión con mayor PIB per cápita en 2022pr y tuvo una tasa de desocupación por debajo del promedio nacional (10,2%) y departamental (7,4%) en 2023, en 2022, Norte aportó aproximadamente el 3% de todo el PIB departamental, siendo la cuarta subregión con mayor contribución.





## Antioquia: crecimiento del PIB a precios constantes, 2016 - 2022pr



Fuente: Elaboración de Antioquia  
 Cómo Vamos a partir de la  
 desagregación del PIB por municipio  
 – Gobernación de Antioquia.





## Empleo y desempleo:

En Norte solo 1 de cada 7 personas en edad de trabajar tiene un empleo formal, según la cobertura de las cajas de compensación A pesar de ello, ha mantenido una tendencia creciente en los últimos cinco años, en el Norte Antioqueño hay una importante brecha en la cobertura del empleo formal entre hombres y mujeres, esta brecha se explica en gran parte por la diferencia en la tasa global de participación entre hombres y mujeres, la tasa global de participación de las mujeres es menos de la mitad que la de los hombres:

Fuente: elaboración de Antioquia Cómo Vamos – Gobernación de Antioquia 2023 - A partir de la Encuesta de datos de Comfama.

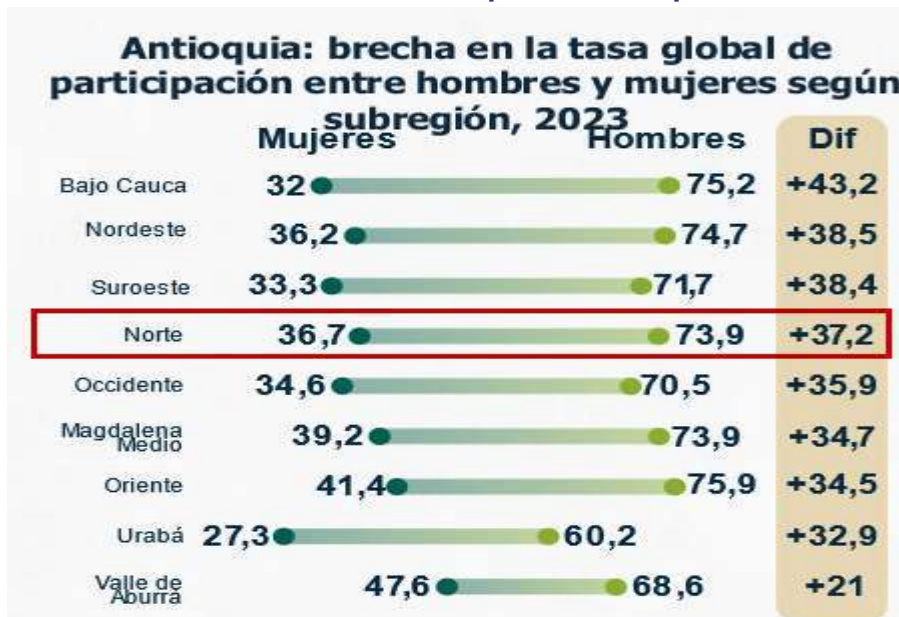



## Ambiente:

Se resaltan los páramos (Belmira), como zona de importancia hídrica con alta presencia de especies típicas y ecosistema usado para el consumo de agua de la subregión del Valle de Aburrá. Los ecosistemas naturales que predominan en la subregión son los bosques subandinos, bosque andino y vegetación secundaria y bosques de crecimiento (Corantioquia, 2020).

Los municipios que cuentan con mayores ecosistemas naturales de la subregión son Ituango, Belmira, Gómez Plata, Briceño y Yarumal asociados al Parque Nacional Paramillo, el páramo de Belmira.

Los municipios con mayores agroecosistemas son Toledo, San Pedro de los Milagros, Donmatías, San José de la Montaña y San Andrés de Cuerquia. Es una subregión con alta presencia de páramos y de embalses y no presenta una alta transformación de los ecosistemas naturales.



## Módulo III Evaluación y Gestión Organizacional del Sistema Subregional: Avances en la participación de los CTP en la asociatividad y desarrollo subregional.

### Preguntas orientadoras:

- Enumere y describa brevemente qué tipo de participación ha tenido el Consejo Territorial de Planeación (CTP) de su municipio en la promoción, conformación y funcionamiento de estas provincias
- ¿Qué iniciativas de participación ciudadana, incluyendo aquellas impulsadas por el CTP de su municipio, reconoce o identifica en su subregión?





# Gracias

