

# CONSEJO TERRITORIAL DE PLANEACIÓN DE ANTIOQUIA – CTPA URABÁ



# Agenda

- Saludo preliminar e Instalación
- Presentación de la agenda
- Módulo I de Seguimiento subregional al Plan de Desarrollo Antioquia 2024-2027 Por Antioquia Firme”
- Receso - video
- Módulo II de Seguimiento subregional a los Planes Locales de Desarrollo Municipal
- Módulo III: Evaluación y Gestión Organizacional del Sistema Subregional: Avances en la participación de los CTP en la asociatividad y desarrollo subregional
- Capacitación DAP sobre Ordenamiento Territorial
- Acuerdos y compromisos
- Cierre





## Objetivos del Encuentro subregional de CTP

### Objetivo General:

Fortalecer la articulación interinstitucional y territorial entre Consejo Territorial de Planeación Antioquia (CTPA) y los consejos territoriales de planeación de los municipios del Urabá, que promueva el intercambio de experiencias en el seguimiento a los Planes de Desarrollo Territorial y defina acciones para fortalecer los CTP y su vinculación con los Esquemas Asociativos Territoriales, fomentando así la construcción participativa del desarrollo en Antioquia.

### Objetivos específicos:

- Realizar una evaluación de logros y retos de la ejecución del Plan de Desarrollo de Antioquia 2024 en la subregión del Urabá
- Valorar los logros y retos de los Planes de Desarrollo Municipal para atender las prioridades subregionales y departamentales.
- Definir acciones para fortalecer los CTP y su vinculación al Esquema Asociativo Territorial de la subregión.





## Módulo I de Seguimiento subregional al Plan de Desarrollo Antioquia 2024-2027 “Por Antioquia Firme”

### Preguntas orientadoras:

- Identifiquen prioridades de alcance subregional que hayan sido identificadas por el CTP de su municipio.
- ¿Qué evidencias han encontrado de acciones del gobierno departamental para resolver estas prioridades en su territorio?



# Urabá – Seguimiento PDA 2024 – 2027, Vigencia 2024

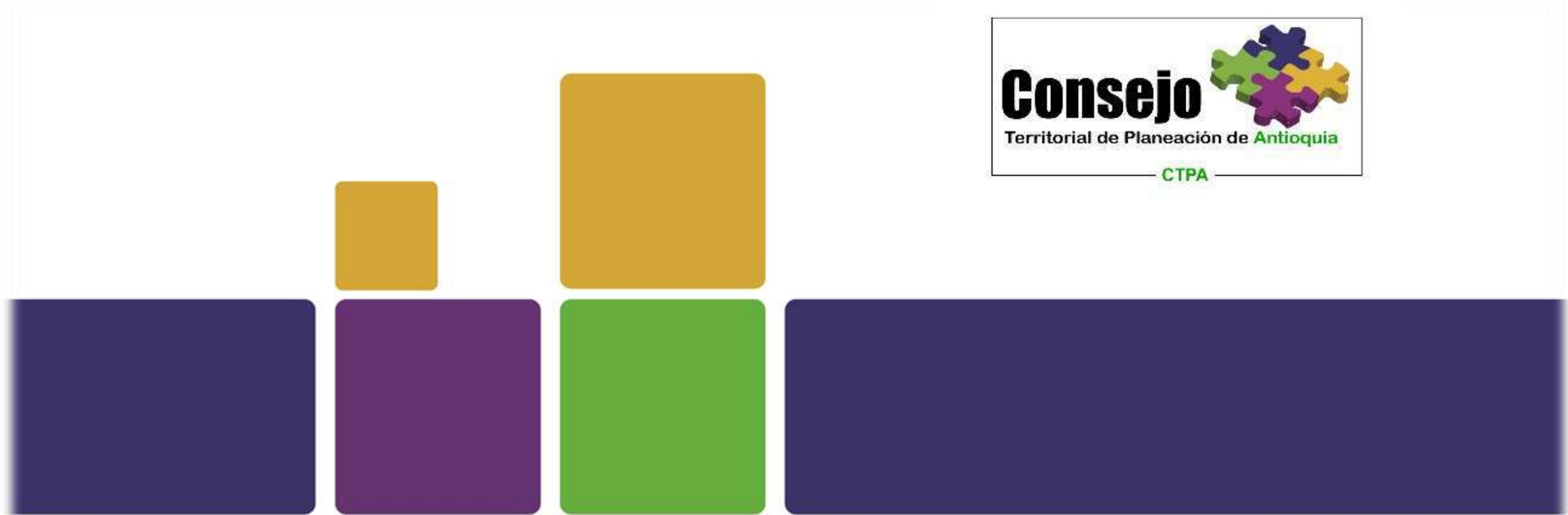



# ¿Cómo se realizó el análisis y seguimiento al PDA para el año 2024?

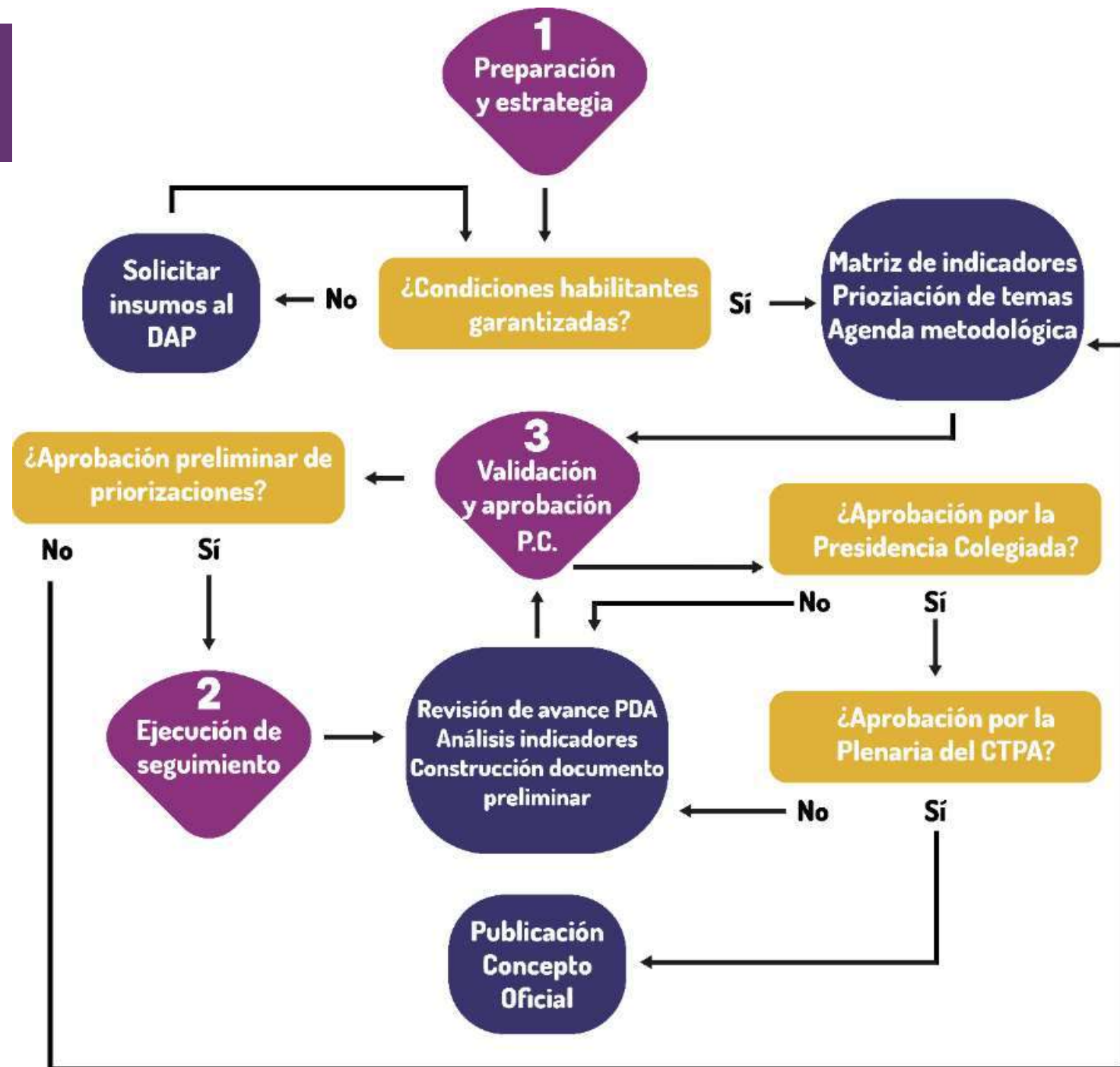



# Línea Estratégica 1: Seguridad desde la democracia y la justicia

---

## Logros:

- Se han creado y fortalecido 117 grupos de apoyo de participación ciudadana para la seguridad.
- Se han implementado y fortalecido 77 cámaras integradas al Sistema Integrado de Emergencias y Seguridad (SIES).
- Se ha dotado al menos un Escuadrón Militar y Policial Antioquia Segura (EMPAS) en la subregión
- Se ha brindado asistencia técnica o asesoría a al menos un municipio en la subregión.





# Línea Estratégica 1: Seguridad desde la democracia y la justicia

---

## Retos:

- No se ha registrado avance en la implementación del SIES Departamental.
- No se han realizado acciones en relación con las iniciativas de memoria y reconciliación para la construcción de paz.
- No se ha avanzado en la implementación de estrategias de intervención integral para la prevención del delito.
- No se ha avanzado en la implementación de alianzas para la sustitución de cultivos de uso ilícito.
- No se ha registrado avance en los espacios colectivos de reincorporación acompañados para el fortalecimiento del proyecto de vida de firmantes de paz





## Línea Estratégica 2: Cohesión desde lo social

---

### ● Logros:

- 61,988 escolares beneficiados con raciones de alimentos.
- 12,509 beneficiarios con transferencias para seguridad alimentaria y nutricional.
- 36 unidades productivas instaladas para el autoconsumo (Autonomía alimentaria).
- 1,603 gestantes, niños y niñas menores de 7 años atendidos con complementación alimentaria.
- 899 personas vinculadas a empleo a través del programa de alimentación escolar.
- 11 dotaciones entregadas en recreación, actividad física y deporte social comunitario.
- 38,870 personas atendidas en programas de recreación, deporte formativo y actividad física.
- 8,362 personas beneficiadas en los juegos deportivos institucionales.
- 29 mujeres y empresas beneficiadas con capital semilla.
- 1,205 estudiantes con discapacidad y talentos excepcionales atendidos con apoyos pedagógicos.
- 287 sedes educativas conectadas a internet.





## Línea Estratégica 2: Cohesión desde lo social

---

### ● Retos:

- No se han realizado encuentros de formación en participación, liderazgo y resolución de conflictos.
- No se han implementado estrategias de empleo y emprendimiento.
- No se ha implementado el banco de iniciativas juveniles.
- No se ha brindado apoyo a organizaciones deportivas de alto rendimiento.
- No se han beneficiado estudiantes con becas o créditos condonables para educación post-secundaria.
- No se han entregado dispositivos tecnológicos para la transformación digital educativa en las sedes.





## Línea Estratégica 3: Inversión desde la confianza

---

### ● Logros:

Aunque no se reportan grandes avances en cuanto a la construcción de infraestructura de transporte, no se mencionan logros significativos en los indicadores actuales. Es probable que las inversiones necesarias para mejorar las vías y el sistema de transporte aún estén en proceso o no hayan comenzado.

### ● Retos:

- No se ha avanzado en construcción de infraestructura vial.
- El sistema de transporte público de pasajeros aún no ha sido fortalecido.
- tanto las primarias, secundarias, terciarias y urbanas presentan un avance de cero.
- No hay avance en la construcción y operación de cables aéreos sostenibles, así como en la mejora de muelles y embarcaderos.
- No se han realizado estudios ni diseños para proyectos de infraestructura.



## Línea Estratégica 4: Sostenibilidad desde lo territorial

---

### Logros:

- Se han realizado 5 proyectos en áreas urbanas y 2 proyectos en áreas rurales relacionados con la construcción de acueductos y manejo de aguas residuales.
- Se ejecutó un proyecto de soluciones alternativas para el acceso al agua para consumo humano.
- Se ha apoyado a la subregión con un vehículo para la recolección de residuos sólidos.





## Línea Estratégica 4: Sostenibilidad desde lo territorial

---

### Retos:

- Falta de información de avance sobre áreas en proceso de recuperación de cobertura vegetal, y áreas protegidas.
- No hay avances en cuanto a apoyo a emprendimientos verdes sostenibles.
- No se ha reportado avance significativo en los indicadores relacionados con la disposición final de residuos sólidos, las estaciones de clasificación y aprovechamiento de residuos, ni los estudios y diseños para la construcción u optimización de alternativas de aprovechamiento de residuos.





## Línea Estratégica 5: Autonomía desde la gobernanza

---

### Logros:

- Se logró el fortalecimiento de 11 entidades territoriales en la subregión del Urabá, específicamente en sus capacidades técnicas en gestión y proyectos.
- Se brindó asistencia fiscal y financiera a 8 entidades territoriales en el Urabá.

### Retos:

- Aunque se brindó asistencia fiscal y financiera a 8 entidades, sigue siendo necesario ampliar esta cobertura a un mayor número de municipios



# Receso - video del Urabá

---





## Módulo II de Seguimiento subregional a los Planes Locales de Desarrollo

### Preguntas orientadoras:

- Precisar las prioridades subregionales identificadas en el módulo anterior.
- Para cada una de estas prioridades establezca ¿cuáles fueron incorporadas en el Plan de Desarrollo de su municipio?
- ¿Qué acciones identifica por parte de los municipios para atender estas prioridades?



# CONSEJO TERRITORIAL DE PLANEACIÓN DE ANTIOQUIA – CTPA

## URABÁ -PERFIL





## Introducción:

El perfil subregional contiene información de referencia de la subregión del Urabá del Departamento de Antioquia, con el fin de dar a conocer las características geográficas, económicas, sociales, ambientales, institucionales y de competitividad de este territorio, que permite realizar priorizaciones frente a sus necesidades y potencialidades en el territorio.

Se partió de fuentes de información secundaria, determinando características y particularidades de los territorios antioqueños, para lo cual el Plan de Desarrollo de Antioquia “Por Antioquia Firme 2024 – 2027” fue la base inicial complementada con información adicional de la Gobernación de Antioquia, las Corporaciones Autónomas Regionales del Departamento y otras fuentes confiables, oportunas y pertinentes.



## Características geográficas del Urabá

La subregión Urabá limita por el norte con el mar Caribe, por el sur con el Departamento del Chocó, por el oriente con el Departamento de Córdoba y con las subregiones Norte, Suroeste y Occidente, y por el occidente con el Departamento del Chocó. El Urabá cuenta con 11.664km<sup>2</sup> representando el 18,6% del territorio de Antioquia. (Gobernación de Antioquia, 2020)

La subregión está conformada por once (11) municipios:

- Apartadó, de categoría tercera (3).
- Turbo, de cuarta (4) categoría.
- Arboletes, Carepa, Chigorodó, Murindó, Mutatá, Necoclí, San Juan de Urabá, San Pedro de Urabá y Vigía del Fuerte, de categoría sexta (6).







## Población de la subregión:



Fuente: Antioquia como vamos – Urabá dinámica laboral.

La subregión es la tercera subregión con mayor población después de Oriente y Valle de Aburrá, es el 7,9% de la población de Antioquia, la población se concentra en los municipios: Turbo (24,8%), Apartadó (24,2%), Chigorodó (11,5%), Carepa (9,6%) y Necoclí (8,4%).





## Población étnica:

- **Población indígena:** Para el 2020 cuenta con 18 de los 56 resguardos indígenas donde habitan la etnia Embera Katío en los municipios de Apartadó, Chigorodó, Mutatá, Murindó, Turbo y Vigía del Fuerte; la etnia Zenú en Arboletes, Necoclí y San Juan de Urabá; y la etnia Cuna Gunadule en Necoclí y Turbo. En el Urabá reside el 32% de los resguardos indígenas de Antioquia ubicándose como la subregión con mayor presencia de resguardos del Departamento de Antioquia.
- **Comunidad negra, mulata, afrocolombiana, raizal y palenquera:** De la comunidad negra, mulata, afrocolombiana, raizal y palenquera habita el 43% de la población con respecto a Antioquia, es la subregión donde reside la mayor parte de esta población.

Fuente: Gobernación de Antioquia (2020) – Elaboración: Equipo de trabajo CTPA

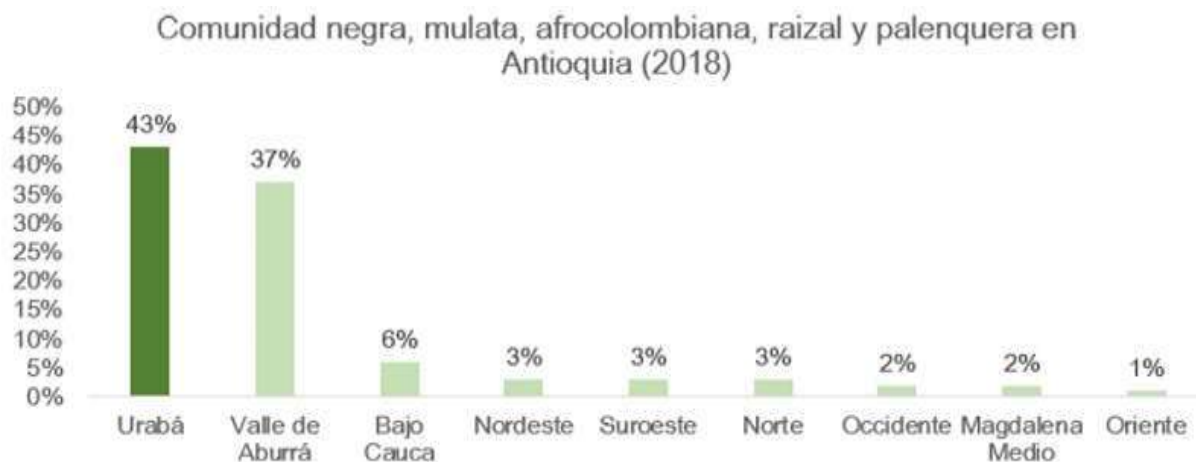



## Educación:

Las problemáticas en términos de pobreza de la subregión se acompañan de brechas subregionales en términos educativos, lo que puede generar mayores barreras en el mediano plazo para cerrar las brechas de pobreza y condiciones de vida.

Las tasas netas de escolaridad en la subregión están por encima del promedio departamental en educación media y al analizar la educación secundaria y media con porcentajes de cobertura del 32.31% y el 55.96%, respectivamente.

Sin embargo, en lo que concierne a educación superior la tasa neta de escolaridad es tan solo del 18.12%, representando esto un reto importante, considerando las apuestas productivas que hay en la subregión del Urabá con las vías 4G y los puertos en desarrollo.

Al analizar la deserción en los tres ámbitos, se encuentra una deserción mayor en la subregión para la educación básica secundaria y la educación superior, mientras que en el caso de la educación media se presenta una tasa de deserción del 2.08%.





## Pobreza multidimensional:

El empleo, educación y adecuados servicios públicos son los factores determinantes en las condiciones de pobreza multidimensional.



Fuente: Encuesta de Calidad de Vida Departamental. Gobernación de Antioquia





## Componente económico:

Urabá es una región compuesta por 11 municipios, representa el 18,6 por ciento del área total del departamento de Antioquia y se ubica en la zona costera. Para Antioquia significa su salida al mar.

Se trata de la región platanera y bananera más importante del país; más del 63 por ciento de las exportaciones de banano que hace Colombia, salen desde esta región. Por ejemplo, según cifras de Augura, de las 100,2 millones cajas de banano que Colombia exportó en 2019 y que ascendieron a 852,8 millones de dólares, Urabá vendió al mundo 65,4 millones de cajas, que en valor correspondieron a 538,9 millones de dólares.

El principal destino del banano que salió de Urabá fue Bélgica a donde llegaron 13,9 millones de cajas, seguido por Italia con 13,5 millones de cajas. Le siguieron en su orden el Reino Unido con 9 millones, Alemania con 5,6 millones de cajas y Polonia con 3,5 millones. Pero el banano de esta parte del país, Por su parte, desde esta región se exportaron 3,75 millones de cajas de plátano cuyo valor fue de 46,8 millones de dólares. Los principales destinos fueron Estados Unidos, Reino Unido, Bélgica, España e Italia.





## PIB:

Según las proyecciones de la Gobernación de Antioquia para 2022, el PIB real del Urabá antioqueño ascendió a \$8,45 billones y representó el 5,8 % del total del departamento, ubicándose en el tercer lugar en el contexto subregional en la contribución del producto total generado en Antioquia el año pasado.

Fuente: Cálculos Cámara de Comercio de Medellín para Antioquia

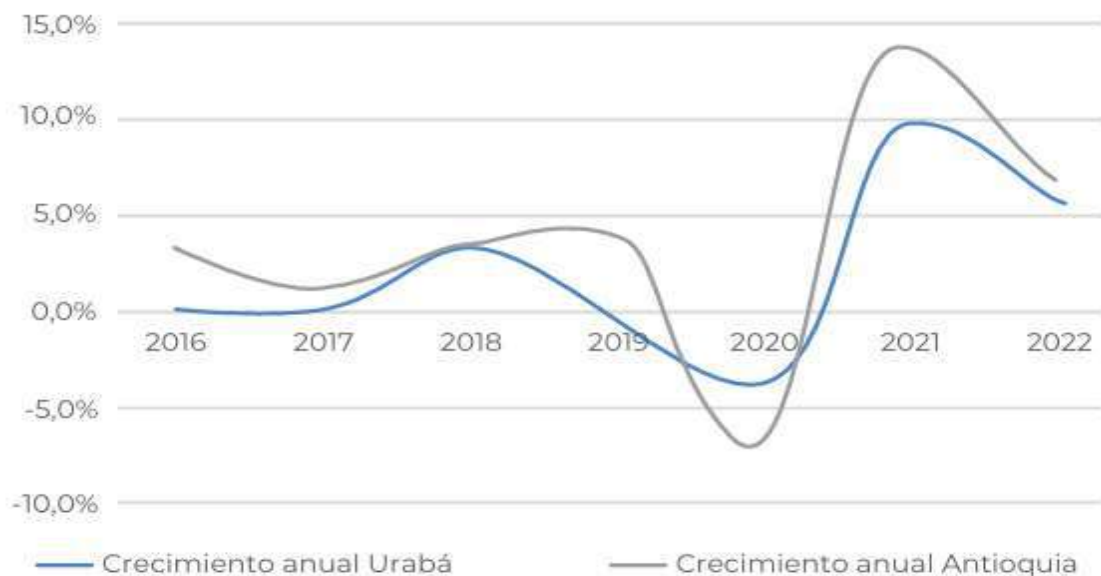



## Empleo y desempleo:

Urabá registró deterioros en los tres indicadores de mercado laboral entre 2021 y 2023, aumentando la tasa de desocupación y empleo informal, y disminuyendo la participación laboral.

Urabá: principales indicadores de empleo, 2023:

Fuente: Elaboración de Antioquia Cómo Vamos a partir de la Encuesta de Calidad de Vida Departamental -Gobernación de Antioquia.





## Ambiente:

En términos de flora, el Urabá cuenta con una variedad de bosques tropicales húmedos y secos, manglares, sabanas y vegetación de transición. La región alberga una amplia diversidad de especies de árboles, plantas y flores. Entre las especies emblemáticas se encuentran el almendro de río, el ceibo, el chagualo, el caracolí, el manglar rojo y el manglar negro.

En cuanto a la fauna, el Urabá también es hogar de una gran cantidad de especies. En la región se pueden encontrar mamíferos como el oso hormiguero, el mono aullador, el tigrillo, el venado cola blanca y diversas especies de murciélagos. Además, es habitado por una variedad de aves, incluyendo el águila harpía, el paujil, el tucán y el colibrí. En los manglares se pueden observar diferentes especies de peces, cangrejos, camarones y aves acuáticas.

La diversidad biológica del Urabá también se extiende a sus recursos marinos. El Golfo de Urabá y sus aguas costeras son ricas en biodiversidad marina, con una gran variedad de peces, corales, moluscos y crustáceos. Estos ecosistemas marinos son de vital importancia para la pesca artesanal y la subsistencia de las comunidades costeras.



## Módulo III Evaluación y Gestión Organizacional del Sistema Subregional: Avances en la participación de los CTP en la asociatividad y desarrollo subregional.

### Preguntas orientadoras:

- Enumere y describa brevemente qué tipo de participación ha tenido el Consejo Territorial de Planeación (CTP) de su municipio en la promoción, conformación y funcionamiento de estas provincias
- ¿Qué iniciativas de participación ciudadana, incluyendo aquellas impulsadas por el CTP de su municipio, reconoce o identifica en su subregión?





# Gracias

